

**Výročná správa o činnosti a hospodárení  
Domova sociálnych služieb pre deti a dospelých v Medved'ove  
v zriaďovateľskej pôsobnosti Trnavského samosprávneho kraja  
za rok 2023**

|          |    |           |            |
|----------|----|-----------|------------|
| Verzia   | 01 | Platná od | 01.01.2024 |
| Revízia  |    | Platná od |            |
| Výtlačok | 01 |           |            |

|         | Vypracoval           | Posúdil        | Schválil       |
|---------|----------------------|----------------|----------------|
| Meno    | Judit Huszárová      | Vladislav Kmeť | Vladislav Kmeť |
| Funkcia | sociálna pracovníčka | riaditeľ       | riaditeľ       |
| Dátum   | 05.06.2024           | 09.06.2024     | 09.06.2024     |
| Podpis  |                      |                |                |

## OBSAH

|  |      |
|--|------|
| SÍDLO, VZNIK A POSTAVENIE POSKYTOVATEĽA SOCIÁLNYCH SLUŽIEB.....  | 3    |
| PREVÁDZKOVÉ PODMIENKY POSKYTOVANIA SOCIÁLNYCH SLUŽIEB.....       | 3    |
| ŠTRUKTÚRA PRIJÍMATEĽOV SOCIÁLNEJ SLUŽBY.....                     | 155  |
| PERSONÁLNE PODMIENKY, ORGANIZAČNÁ ŠTRUKTÚRA POSKYTOVATEĽA.....   | 18   |
| POSKYTOVANÉ SOCIÁLNE SLUŽBY.....                                 | 23   |
| FINANCOVANIE SOCIÁLNYCH SLUŽIEB .....                            | 335  |
| PLNENIE CIEĽOV V POSKYTOVANÍ SOCIÁLNYCH SLUŽIEB ZA ROK 2023..... | 399  |
| KONTAKT NA POSKYTOVATEĽA SOCIÁLNYCH SLUŽIEB.....                 | 4140 |

## 1 SÍDLO, VZNIK A POSTAVENIE POSKYTOVATEĽA SOCIÁLNYCH SLUŽIEB

**Zriaďovateľ:** Trnavský samosprávny kraj

**Zriaďovacia listina:**

- zo dňa 09.01.2004o vydaní zriaďovacej listiny Domova sociálnych služieb pre deti a dospelých
  - dodatok č. 1 zo dňa 30.01.2006 doplnenie zriaďovacej listiny o satelitné zariadenie „Vila Viktória“
  - dodatok č. 2 zo dňa 27.02.2007
  - dodatok č. 3 zo dňa 03.08.2015 mení a dopĺňa predmet činnosti v zmysle zákona č. 448/2008 Z.z. o sociálnych službách v znení neskorších predpisov

**Právna forma:** rozpočtová organizácia

**Dátum vzniku:**

**Sídlo:** Hlavná 111  
930 07Medved'ov

**IČO:** 00655651

**DIČ:** 2021020133

**Štatutárny zástupca:**

**Mgr. Vladislav Kmeť, riaditeľ**

**Predmet činnosti:**

Poskytovanie sociálnej služby na riešenie nepriaznivej sociálnej situácie občana :

**V domove sociálnych služieb** fyzickej osobe do dovŕšenia dôchodkového veku, ktorá je odkázaná na pomoc inej fyzickej osoby a jej stupeň odkázanosti je najmenej V. podľa prílohy č. 3, alebo fyzickej osobe, ktorá je nevidiaca alebo prakticky nevidiaca a jej stupeň odkázanosti je najmenej III. podľa prílohy č. 3 zákona č. 448/2008 Z.z., o sociálnych službách.

**V špecializovanom zariadení** sa poskytuje sociálna služba fyzickej osobe, ktorá je odkázaná na pomoc inej fyzickej osoby, jej stupeň odkázanosti je najmenej V. podľa prílohy č.3 a má zdravotné postihnutie, ktorým je Parkinsonova choroba, Alzheimerova choroba, pervazívna vývinová choroba, skleróza multiplex, schizofrénia, demencia rôzneho typu etiológie, hluchoslepota, AIDS alebo organický psychosyndróm ťažkého stupňa.

Sociálne služby sa poskytujú celoročnou pobytovou formou.

## 2 PREVÁDZKOVÉ PODMIENKY POSKYTOVANIA SOCIÁLNYCH SLUŽIEB

DSS je zariadenie, ktoré sa nachádza v príjemnom a tichom prostredí v obci Medved'ov. Sídli v jednoposchodovej budove zo začiatku 20. storočia, ktorá pôvodne slúžila Pohraničnej strážii útvaru v Medved'ove. V roku 1968 bola budova odovzdaná Okresnému národnému výboru, odboru sociálneho zabezpečenia v Dunajskej Strede.

Sociálne služby sa v zariadení začali poskytovať v roku 1969, toho času sa nazýval ako „Ústav sociálnej starostlivosti pre mládež“. Starostlivosť bola zameraná na dievčatá a neskôr aj ženy s mentálnym postihnutím. Od 1. 1. 2004 prešiel DSS zo zriaďovateľskej pôsobnosti Krajského úradu v Trnave pod pôsobnosť TTSK.

V roku 2005 - v rámci projektu „Transformácia existujúcich zariadení sociálnych služieb“ - bola realizovaná výstavba nového objektu v radovej zástavbe obce. Zariadenie je v prevádzke od 1. februára 2006 pod názvom „Vila Viktória“ s kapacitou 10 miest. Od roku 2015 sa rozšíril druh poskytovanej sociálnej služby v špecializovanom zariadení celoročnou pobytovou formou.

Medzi základné okruhy činností DSS patria:

- sebaobslužné úkony zamerané na dosiahnutie čo najvyššieho stupňa samostatnosti; upevňovanie hygienických a sociálnych návykov;
- činnosti v areáli zariadenia zamerané na vytváranie a precvičovanie elementárnych pracovných zručností;
- remeselné práce ako tkanie kobercov, pletenie košíkov;
- práce v okrasnej a úžitkovej záhrade zamerané na správnu manipuláciu s jednoduchým záhradným náradím a vytvorenie základných zručností pri pestovaní.

DSS vytvára podmienky na zapájanie sa do kultúrno-spoločenských aktivít. Pravidelne organizuje voľnočasové aktivity pre prijímateľov zariadenia, poznávacie a rekreačné pobyty na Slovensku aj v zahraničí.

Zariadenie sa dlhodobo pripravuje na deinštitucionalizáciu. Aktívne sa zapojilo do Národného projektu Deinštitucionalizácia zariadení sociálnych služieb Podpora transformačného tímu od 02/2020 do 01/2022 (ITMS kód projektu: 312041R446). Po ukončení projektu a schválení transformačného plánu sa úspešne uchádzalo o nenávratný finančný príspevok z Operačného programu Ľudské zdroje a od 06/2022 do 10/2023 implementuje projekt Podpora deinštitucionalizácie Domova sociálnych služieb Medveďov (ITMS kód projektu: 312041BTL8), ktorého cieľom je príprava prijímateľiek a zamestnancov na prechod ku komunitnej forme poskytovania sociálnych služieb.

Domov sociálnych služieb pre deti a dospelých sa rozhodol začiatkom roka 2023, za podpory Trnavského samosprávneho kraja zapojiť do projektu z Plánu obnovy, ktorej cieľom je Deinštitucionalizácia domova sociálnych služieb. Zariadenie vníma tento projekt ako vhodný nástroj na vytvorenie nových objektov bývania pre súčasné klientky a budúcich klientov/klientky zariadenia.

Plánované aktivity projektu sú výsledkom transformačného plánu, ktorý bol vytvorený v rámci Národného projektu Deinštitucionalizácia zariadení sociálnych služieb Podpora transformačného tímu.

Víziou nášho zariadenia, ktorú mienime týmto projektom dosiahnuť, je plnohodnotný život ľudí so zdravotným postihnutím. Naším poslaním je zabezpečenie takého prostredia, ktoré podporuje čo najvyššiu mieru sebestačnosti a autonómie prijímateľa pre život v komunite. Cieľom tohto projektu je vytvoriť dôstojné podmienky samostatného bývania, zabezpečiť podmienky pre nezávislý život prostredníctvom transformácie v súčasnosti poskytovaných inštitucionálnych sociálnych služieb na

komunitné so zvýšením kvality poskytovaných služieb v sociálnej oblasti prostredníctvom ich budovania. Poskytovanie sociálnych služieb po transformácii zariadenia je plánované v rámci samostatných domácností, celkom pre 24 prijímateľov. Domácnosti sú určené pre osoby s vysokou-, strednou- a nízkou mierou potrebnej podpory. V každej domácnosti vzniknú dve jednolôžkové izby a dve dvojlôžkové izby s možnosťou rozdelenia na jednolôžkové izby. Objekty budú postavené v dvoch lokalitách v bežnej zástavbe na území obce Medved'ov, budú koedukované, čím dosiahneme súlad projektu s horizontálnymi princípmi zameranými na odstraňovanie nerovností a presadzovanie rovnosti žien a mužov. Všetky novopostavené objekty určené na bývanie prijímateľov budú kompletne bezbariérové a zahŕňajú dve príslušné bytové jednotky so samostatným vchodom pre 6 + 6 prijímateľov.

### Domov sociálnych služieb



### Špecializované zariadenie Vila Viktória



Priestory zariadenia sa formálne členia na štyri druhy:

1. Priestory pre ubytovanie prijímateľov (izby)
2. Priestory pre vykonávanie odborných činností (terapie a pod.) a pre kultúrno spoločenské voľnočasové aktivity prijímateľov
3. Administratívne a prevádzkové priestory zabezpečujúce najmä vykonávanie obslužných a ďalších činností a servisu pre chod zariadenia (okrem priestorov s vyhradeným právom vstupu)
4. Priestory s vyhradeným právom vstupu

### Priestory pre ubytovanie prijímateľov

Izby sa v našom zariadení delia na šesť typov. Uvádzame ich typológiu a štandardné vybavenie. Naši prijímatelia majú možnosť upraviť si vybavenie izieb vlastným hnutelným majetkom, spotrebnou elektronikou a osobnými predmetmi.

| <b>Izba dvojlôžková DSS</b> |                               |                            |
|-----------------------------|-------------------------------|----------------------------|
| Počet ubytovacích jednotiek |                               | 3                          |
| Plocha ubytovacej jednotky  |                               | 13,00-16,32 m <sup>2</sup> |
| <b>Štandardné vybavenie</b> |                               |                            |
|                             | <b>DHIM</b>                   | <b>ks</b>                  |
| 1.                          | Posteľ                        | 2                          |
| 2.                          | Nočný stolík                  | 2                          |
| 3.                          | Stolík                        | 1                          |
| 4.                          | Skriňa dvojdverová            | 2                          |
| 5.                          | Skriňa kombinovaná, zásuvková | 2                          |
| 6.                          | Skriňa policová               | 1                          |
| 7.                          | Koberec                       | 1                          |
| 8.                          | Taburetka                     | 2                          |

| <b>Izba dvojlôžková ŠZ</b>  |             |                            |
|-----------------------------|-------------|----------------------------|
| Počet ubytovacích jednotiek |             | 5                          |
| Plocha ubytovacej jednotky  |             | 18,39-20,47 m <sup>2</sup> |
| <b>Štandardné vybavenie</b> |             |                            |
|                             | <b>DHIM</b> | <b>ks</b>                  |
| 1.                          | Posteľ      | 2                          |

|    |                     |   |
|----|---------------------|---|
| 2. | Nočný stolík        | 2 |
| 3. | Konferenčný stolík  | 1 |
| 4. | Skriňa dvojdverová  | 2 |
| 5. | Skriňa jednodverová | 1 |
| 6. | Koberec             | 1 |
| 7. | Kreslo              | 2 |
| 8. | Nočná lampa         | 2 |

| <b>Izba trojlôžková DSS</b> |              |                            |
|-----------------------------|--------------|----------------------------|
| Počet ubytovacích jednotiek |              | 3                          |
| Plocha ubytovacej jednotky  |              | 18,87-19,38 m <sup>2</sup> |
| <b>Štandardné vybavenie</b> |              |                            |
|                             | <b>DHIM</b>  | <b>ks</b>                  |
| 1.                          | Posteľ       | 3                          |
| 2.                          | Nočný stolík | 3                          |
| 3.                          | Skriňa       | 1                          |
| 4.                          | Taburetka    | 2                          |
| 5.                          | Koberec      | 1                          |

| <b>Izba štvorlôžková DSS</b> |                    |                     |
|------------------------------|--------------------|---------------------|
| Počet ubytovacích jednotiek  |                    | 1                   |
| Plocha ubytovacej jednotky   |                    | 18,87m <sup>2</sup> |
| <b>Štandardné vybavenie</b>  |                    |                     |
|                              | <b>DHIM</b>        | <b>ks</b>           |
| 1.                           | Posteľ             | 4                   |
| 2.                           | Skriňa dvojdverová | 1                   |
| 3.                           | Skrinka malá       | 1                   |
| 4.                           | Polica             | 1                   |
| 5.                           | Koberec            | 1                   |

| <b>Izba päťlôžková DSS</b>  |                  |                      |
|-----------------------------|------------------|----------------------|
| Počet ubytovacích jednotiek |                  | 1                    |
| Plocha ubytovacej jednotky  |                  | 36,21 m <sup>2</sup> |
| <b>Štandardné vybavenie</b> |                  |                      |
|                             | <b>DHIM</b>      | <b>ks</b>            |
| 1.                          | Posteľ           | 5                    |
| 3.                          | Konferenčný stôl | 1                    |
| 4.                          | Stolička         | 2                    |
| 5.                          | Vešiak           | 1                    |

| <b>Izba šesťlôžková DSS</b> |             |                      |
|-----------------------------|-------------|----------------------|
| Počet ubytovacích jednotiek |             | 2                    |
| Plocha ubytovacej jednotky  |             | 36,21 m <sup>2</sup> |
| <b>Štandardné vybavenie</b> |             |                      |
|                             | <b>DHIM</b> | <b>ks</b>            |

|    |                             |   |
|----|-----------------------------|---|
| 1. | Posteľ s polohovacím roštom | 6 |
| 2. | Zásuvka pod posteľ          | 6 |
| 3. | Nočný stolík                | 6 |
| 4. | Koberec                     | 1 |
| 5. | Skrinka                     | 1 |

**Izba v DSS**

**Izba v Špecializovanom zariadení**

**Priestory pre aktivity prijímateľov**

Priestory určené pre aktivity prijímateľov slúžia hlavne ako jedáleň, priestory pre terapie, skupinové aktivity, prednášky, oslavy a rôzne podujatia.

|  | Názov miestnosti | Plocha | Aktivity |
|--|------------------|--------|----------|
|--|------------------|--------|----------|



|                     |                                     |                             |                                       |
|---------------------|-------------------------------------|-----------------------------|---------------------------------------|
| 1.                  | Jedáleň                             | 35,50 m <sup>2</sup>        | Posedenia, oslavy                     |
| 2.                  | Spoločenská miestnosť               | 38,50 m <sup>2</sup>        | Oddychová miestnosť, záujmová činnosť |
| 3.                  | Altánok                             | 35,00 m <sup>2</sup>        | Vonkajšie aktivity a oddych           |
| 4.                  | Letná budova                        | 55,00 m <sup>2</sup>        | Vonkajšie aktivity a oddych           |
| 5.                  | Miestnosti pre terapeutickú činnosť | 23,10 m <sup>2</sup>        | arteterapia, záujmová činnosť         |
| 6.                  | Drevená chata                       | 159,00m <sup>2</sup>        | Oddychová miestnosť, záujmová činnosť |
| <b>Plocha spolu</b> |                                     | <b>346,10 m<sup>2</sup></b> |                                       |

### Miestnosť pre terapeutickú činnosť v DSS





**Jedáleň PSS**



## Spoločenská miestnosť a jedáleň v Špecializovanom zariadení Vila Viktória



### Administratívne a prevádzkové priestory.

Administratívne a prevádzkové priestory slúžia pre prácu personálu, avšak sú prístupné aj prijímateľom. Tieto priestory sa nepovažujú za súkromný priestor prijímateľa ani potenciálne, preto prijímatelia, ktorí sa v nich zdržiavajú musia rešpektovať obvyklé prevádzkové činnosti, ktoré sa v nich vykonávajú a sú vedení k tomu, aby do nich svojvoľne nezasahovali. Taktiež ak si to povaha priestoru vyžaduje, sú povinní dodržiavať obvyklé pokyny vyplývajúce zo zásad bezpečnosti a ochrany zdravia pri práci a požiarnej ochrany.

Zamestnanci, ak sa prijímateľ pohybuje v administratívnych a prevádzkových priestoroch sú povinní dbať na zaistenie bezpečnosti prijímateľa aj keď nie sú vyčlenení pre priame poskytovanie sociálnych alebo zdravotníckych výkonov a prednostne komunikovať s prijímateľom pre zistenie a riešenie jeho potrieb. V prípade, že sa nachádza v inom priestore ako zamýšľal, ho vhodným spôsobom usmernia, sprevádzajú do iného priestoru (kancelárie), alebo požiadajú službukonajúci odborný personál o sprievod prijímateľa.

V našom zariadení sú nasledovné administratívne a prevádzkové priestory:

|    | Názov miestnosti                       | Plocha                | Funkcia  |
|----|--|-----------------------|--|
| 1. | Kancelárie                             | 295,00 m <sup>2</sup> | riaditeľ, manažér kvality, ekonómka, mzdová účtovníčka + HSP, vedúca stravovacej prevádzky, sociálna pracovníčka, vedúca úseku sociálnej rehabilitácie |
| 2. | Drevená chata (tvorivé dielne pre PSS) | 159,00 m <sup>2</sup> | vedúca úseku sociálnej rehabilitácie, ištruktory sociálnej rehabilitácie   |

|                     | Názov miestnosti   | Plocha                      | Funkcia  |
|---------------------|--|-----------------------------|--|
| 3.                  | Kancelária vedúcej zdravotného úseku/ Miestnosť pre odborný výkon sestry | 16,00 m <sup>2</sup>        | vedúca zdravotného úseku, sestry   |
| 4.                  | Služobná miestnosť pre zamestnancov                                      | 14,00 m <sup>2</sup>        | sestry, zdravotnícki asistenti, opatrovatel'ky, inštruktori sociálnej rehabilitácie, upratovačky |
| 5.                  | Izolačná miestnosť   | 13,50 m <sup>2</sup>        | Prijímatelia soc. služieb, sestry, opatrovatel'ky  |
| 6.                  | Príručný sklad   | 12,00 m <sup>2</sup>        | vedúca zdravotného úseku, upratovačky  |
| <b>Plocha spolu</b> |  | <b>214,50 m<sup>2</sup></b> |  |

## Nová administratívna budova

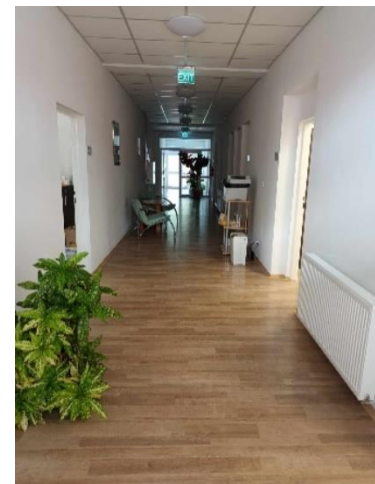

### Miestnosť pre odborný výkon sestry



### Priestory s vyhradeným právom vstupu

Priestory s vyhradeným právom vstupu sú také, ktoré sú označené zákazom vstupu nepovolaným osobám. Toto obmedzenie sa vzťahuje na personál ako aj prijímateľov a všetky návštevy zariadenia. Vstup sa obmedzuje zo zákonných dôvodov a s ohľadom na bezpečnosť a zdravie osôb. Vo všeobecnosti pohyb prijímateľov v zariadení nie je obmedzovaný.

V našom zariadení sú nasledovné priestory s vyhradeným právom vstupu:

|    | <b>Názov miestnosti</b>          | <b>Zamestnanci s právom vstupu</b> |
|----|----------------------------------|------------------------------------|
| 1. | Rozvodňa elektrického prúdu      | Pracovník ZSE, údržbár             |
| 2. | Miestnosť hlavného uzáveru plynu | Pracovník SPP, údržbár             |

## Výročná správa

|     | Názov miestnosti                  | Zamestnanci s právom vstupu                            |
|-----|-----------------------------------|--|
| 3.  | Výmenníková stanica TUV a kúrenia | údržbár  |
| 4.  | Výdajňa stravy                    | zamestnanci stravovacej prevádzky, (zdravotný preukaz) |
| 5.  | Miestnosť na odborný výkon sestry | vedúca zdravotného úseku, sestry                       |
| 6.  | Práčovňa                          | práčka, upratovačky                                    |
| 7.  | Sklad potravín                    | vedúca stravovacej prevádzky                           |
| 8.  | Sklad ovocia a zeleniny           | vedúca stravovacej prevádzky                           |
| 9.  | Sklad drogistického tovaru, DHM   | mzdová účtovníčka v kumulovanej funkcii HSP            |
| 10. | Archív                            | mzdová účtovníčka v kumulovanej funkcii HSP            |
| 11. | Garáž                             | údržbár  |

### 3 ŠTRUKTÚRA PRIJÍMATEĽOV SOCIÁLNEJ SLUŽBY

Domov sociálnych služieb pre deti a dospelých v Medved'ove vytvára podmienky pre poskytovanie celoročnej pobytovej sociálnej služby. Podľa druhu poskytovanej sociálnej služby sa rozdeľuje na:

- Domov sociálnych služieb (ďalej len „DSS“)
- Špecializované zariadenie (ďalej len „ŠZ“)

#### Štruktúra prijímateľov sociálnych služieb k 31.12.2023:

| ŠtruktúraPSS | Muži | Ženy      |
|--------------|------|-----------|
| DSS          | 0    | 36        |
| ŠZ           | 0    | 10        |
| <b>SPOLU</b> |      | <b>46</b> |

| Podľa veku   | Do 20    | 20-29    | 30-39    | 40-49    | 50-59     | 60-69    | 70-79    | Nad 80 |
|--------------|----------|----------|----------|----------|-----------|----------|----------|--------|
| <b>SPOLU</b> | <b>0</b> | <b>2</b> | <b>9</b> | <b>9</b> | <b>20</b> | <b>5</b> | <b>1</b> |        |

| Podľa stupňa odkázanosti | VI | V | IV | III | II | I |
|--------------------------|----|---|----|-----|----|---|
|                          | 46 |   |    |     |    |   |

## Štruktúra prijímateľov sociálnej služby za rok 2023

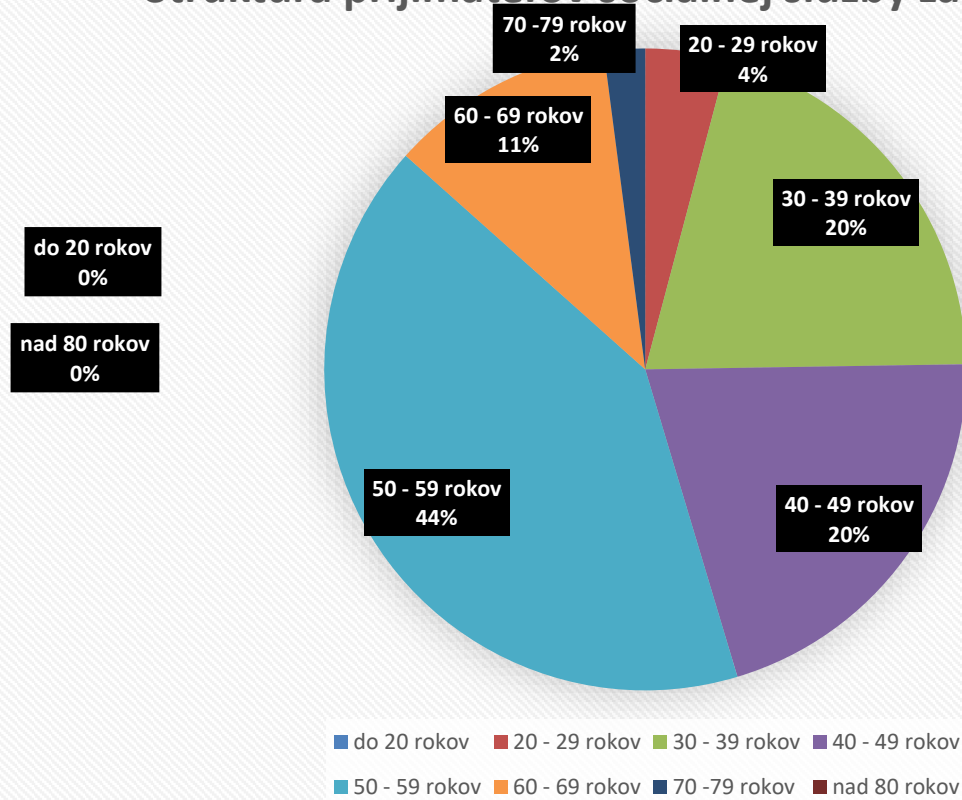

Priemerný vek PSS bol k 31.12.2023 bolo 48,7.

Naša najmladšia PSS mala 21 rokov.

Najstaršia PSS mala 70 rokov.

### Bilancia PSS k 31.12.2023

| <b>BILANCIA KLIENTOV V ROKU 2023</b> |          |          |                        |
|--------------------------------------|----------|----------|------------------------|
| 2023                                 | Príjem   | Úmrtie   | Ukončenie pobytu v ZSS |
|                                      | <b>2</b> | <b>1</b> | <b>1</b>               |



**Počet evidovaných žiadostí o zabezpečenie poskytovania sociálnej služby k 31.12.2023:**

K 31.12.2023 bolo evidovaných 41 žiadostí o poskytovanie sociálnej služby, do evidencie čakateľov bolo zaradených 14 žiadostí o celoročnú pobytovú formu. Vyrađených žiadostí bolo 5.

| pohlavie/zariadenie | DSS | ŠZ |
|---------------------|-----|----|
| ženy                | 22  | 19 |
| muži                | 0   | 0  |

## 4 PERSONÁLNE PODMIENKY, ORGANIZAČNÁ ŠTRUKTÚRA POSKYTOVATEĽA SOCIÁLNYCH SLUŽIEB

### Skladba zamestnancov podľa jednotlivých úsekov

V organizácii pracuje celkovo 40 zamestnancov. Časť DSS a ŠZ sú priestorov samostatné, ale personál zariadenia nie je špecificky rozdelený podľa druhu služieb.

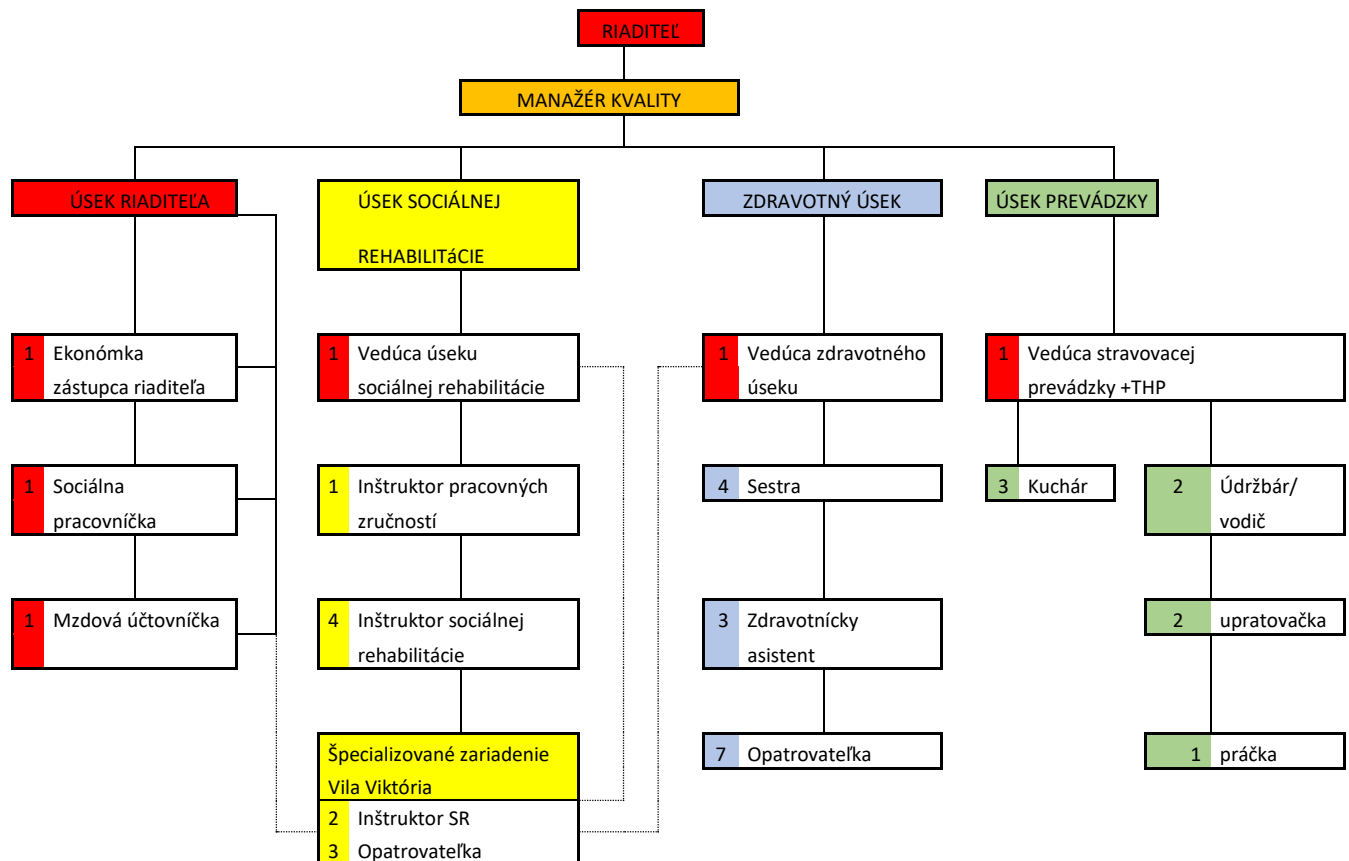

**Výročná správa**

| <b>Administratíva a ostatná prevádzka</b>      | <b>Počet</b> | <b>Prepočítané na plný úväzok</b> |
|--|--------------|-----------------------------------|
| Riaditeľ                                       | 1            | 1,00                              |
| Ekonom   | 1            | 1,00                              |
| Mzdová účtovníčka + HSP                        | 1            | 1,00                              |
| Vedúca stravovacej prevádzky v kum.funkcii HSP | 1            | 1,00                              |
| Manažérka kvality                              | 1            | 1,00                              |
| <b>Spolu</b>                                   | <b>5</b>     | <b>5,00</b>                       |

| <b>Pracovníci odborných činností</b> | <b>Počet</b> | <b>Prepočítané na plný úväzok</b> |
|--------------------------------------|--------------|-----------------------------------|
| Pracovníci odbornej časti            | <b>27</b>    | <b>27,00</b>                      |
| Z toho:                              |              |                                   |
| Vedúca úseku sociálnej rehabilitácie | 1            | 1,00                              |
| Sociálny pracovník                   | 1            | 1,00                              |
| Inštruktor sociálnej rehabilitácie   | 6            | 6,00                              |
| Inštruktor pracovných zručností      | 1            | 1,00                              |
| Vedúca zdravotného úseku             | 1            | 1,00                              |
| Sestra                               | 4            | 4,00                              |
| Opatrovateľka                        | 10           | 10,00                             |
| Zdravotnícky asistent                | 3            | 3,00                              |

| <b>Pracovníci obslužných činností</b> | <b>Počet</b> | <b>Prepočítané na plný úväzok</b> |
|---------------------------------------|--------------|-----------------------------------|
| Kuchár                                | 3            | 3,00                              |
| Upratovačka                           | 2            | 2,00                              |
| Práčka                                | 1            | 1,00                              |
| Vodič, údržbár, kurič                 | 2            | 2,00                              |
| <b>Spolu</b>                          | <b>8</b>     | <b>8,00</b>                       |

## Personálne podmienky v DSS Medveďov

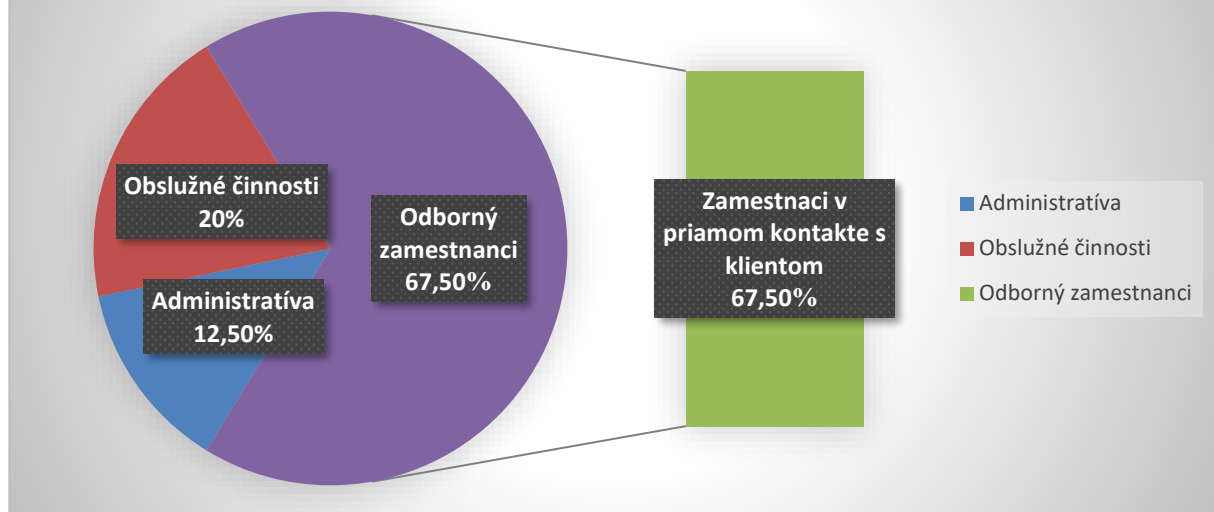

| Personálny kľúč [Príloha č.1 zákona o sociálnych službách]        | stav      | norma  |
|---|-----------|--------|
| Maximálny počet prijímateľov soc. služieb na jedného zamestnanca. | 1,70      | 2,00   |
| Percentuálny podiel odborných zamestnancov na celkovom počte.     | 67,50%    | 60-65% |
| <b>Odchýlka</b>   | pozitívna |        |

Zariadenie dodržiava maximálny počet PSS na jedného svojho zamestnanca a minimálny percentuálny podiel odborných zamestnancov na celkovom počte zamestnancov.

Kvalifikačné požiadavky vyplývajúce z aktuálnej legislatívy sú v súlade so všeobecne záväznými predpismi. Odbornosť a kvalifikačné predpoklady zamestnanca sú rozhodujúce pre zaradenie zamestnanca na danú pozíciu.

Všetci zamestnanci zariadenia spĺňajú kvalifikačné predpoklady na vykonávanú pracovnú pozíciu.

### Prehľad absolvovaných školení a seminárov k 31.12.2023

Zariadenie vytvára zamestnancom podmienky na zvyšovanie odbornej spôsobilosti. Umožňuje a podporuje účasť zamestnancov na konferenciách, kurzoch, školeniach, vzdelávacích aktivitách, aktívne zabezpečuje ďalšie vzdelávanie zamestnancov prostredníctvom vlastných úsekových seminárov.

V roku 2023 sa zamestnanci zúčastnili na nižšie uvedených externých školeniach, ktoré reagovali na aktuálne potreby zariadenia a legislatívnych zmien. Zariadenie pravidelne vykonáva v ročných intervaloch školenie v oblasti BOZP, PO a CO.

**Prehľad absolvovaných seminárov a školení v roku 2023**

| Dátum      | Názov   | Počet hodín |
|------------|---|-------------|
| 05.01.2023 | Supervízia - skupinová                              | 2 h         |
| 10.01.2023 | Školenie „BOZP + CO“                                | 1 h         |
| 22.01.2023 | Školenie „Deinštitucionalizácia“                    | 1,5 h       |
| 25.01.2023 | Online školenie VEMA                                | 3 h         |
| 08.03.2023 | Supervízia - skupinová                              | 2 h         |
| 08.03.2023 | Supervízia - individuálna                           | 4 h         |
| 05.06.2023 | Online školenie pre účtovníkov – polročná uzávierka | 3 h         |
| 07.06.2023 | Školenie „BOZP + CO“                                | 2 h         |
| 16.09.2023 | Supervízia - skupinová                              | 1,5 h       |
| 19.09.2023 | Školenie pre riaditeľov                             | 3 h         |
| 16.12.2023 | Online školenie VEMA SOLUTION                       | 3 h         |

**Interné školenia a semináre 2023**

| Názov  | Počet hodín | Organizovaný   |
|--|-------------|----------------|
| Ošetrovateľská starostlivosť o pacienta so syndrómom demencie          | 1           | zdravotný úsek |
| Podiel ošetrovateľskej starostlivosti v prevencii nozokomiálnych nákaz | 2           | zdravotný úsek |
| Úloha ošetrovateľstva v podpore duševného zdravia                      | 2           | zdravotný úsek |
| Ošetrovateľská starostlivosť o pacienta s epilepsiou                   | 2           | zdravotný úsek |

## Výročná správa

|   |   |                              |
|---|---|------------------------------|
| Práca sestry v DSS pre telesne a mentálne postihnutých          | 1 | zdravotný úsek               |
| Prevenca úrazov v DSS a starostlivosť o PSS po páde             | 2 | zdravotný úsek               |
| Význam a formy voľnočasových aktivít v zariadení Vila Viktória  | 2 | úsek sociálnej rehabilitácie |
| Terapie na zlepšenie pamäti a mentálnych schopností v skupine C | 1 | úsek sociálnej rehabilitácie |
| Význam a ciele arteterapie v skupine C1                         | 2 | úsek sociálnej rehabilitácie |
| Individuálne plánovanie   | 2 | úsek sociálnej rehabilitácie |
| Aktivizácia PSS vo večerných hodinách                           | 1 | úsek sociálnej rehabilitácie |
| Aktivizácia PSS v predvianočnom období v skupine B              | 2 | úsek sociálnej rehabilitácie |

## 5 POSKYTOVANÉ SOCIÁLNE SLUŽBY

DSS poskytuje sociálne služby podľa zákona o sociálnych službách. V zmysle tohto zákona<sup>1</sup> chápe sociálnu službu ako odbornú, obslužnú alebo ďalšiu činnosť alebo súbor týchto činností, ktoré sú vo vzťahu k nášmu PSS zamerané na:

- a) prevenciu vzniku nepriaznivej sociálnej situácie, riešenie nepriaznivej sociálnej situácie alebo zmiernenie nepriaznivej sociálnej situácie fyzickej osoby, rodiny alebo komunity,
- b) zachovanie, obnovu alebo rozvoj schopností fyzickej osoby viesť samostatný život a na podporu jej začlenenia do spoločnosti,
- c) zabezpečenie nevyhnutných podmienok na uspokojovanie základných životných potrieb fyzickej osoby,
- d) riešenie krízovej sociálnej situácie fyzickej osoby a rodiny,
- e) prevenciu sociálneho vylúčenia fyzickej osoby a rodiny,
- f) zosúladzovanie rodinného života a pracovného života.

V prípade našich služieb sa jedná o takú nepriaznivú sociálnu situáciu, ktorá ohrozuje nášho PSS sociálnym vylúčením alebo obmedzuje jeho schopnosti sa spoločensky začleniť a samostatne riešiť svoje problémy.

Sociálne služby poskytujeme v zmysle zákona č. 448/2008 Z.z. o sociálnych službách v znení neskorších predpisov.

### V domove sociálnych služieb sa

- poskytuje:
  - pomoc pri odkázanosti na pomoc inej fyzickej osoby
  - sociálne poradenstvo
  - sociálna rehabilitácia
  - ubytovanie
  - stravovanie
  - upratovanie, pranie, žehlenie a údržba bielizne šatstva
  - osobné vybavenie
- zabezpečuje:
  - rozvoj pracovných zručností
  - záujmová činnosť
- utvárajú podmienky na:
  - vzdelávanie
  - úschovu cenných vecí

---

<sup>1</sup> § 2 zákona o sociálnych službách.

## V Špecializovanom zariadení sa

- poskytuje:
  - pomoc pri odkázanosti na pomoc inej fyzickej osoby
  - sociálne poradenstvo
  - sociálna rehabilitácia
  - ubytovanie
  - stravovanie
  - upratovanie, pranie, žehlenie a údržba bielizne šatstva
  - osobné vybavenie
  
- zabezpečuje:
  - rozvoj pracovných zručností
  - záujmová činnosť
  
- utvárajú podmienky na:
  - vzdelávanie
  - úschovu cenných vecí



## Sociálne poradenstvo.....

Sociálne poradenstvo v našom zariadení vykonáva sociálna pracovníčka, ktorá má vysokoškolské vzdelanie v odbore sociálna práca.

Cieľovou skupinou boli PSS umiestnené v Domove sociálnych služieb a Špecializovanom zariadení, ale aj ich príbuzní a zúčastnení o sociálnu službu.

Prevažná časť bola zameraná na poskytovanie informácií týkajúcich sa posudzovania odkázanosti o sociálnu službu a podmienky umiestnenia zúčastnených o sociálnu službu.

Poradenstvo bolo realizované osobným pohovorom, telefonicky, ale aj v písomnej podobe.

Poskytovali sme prevažne informácie o možnostiach, podmienkach, druhu a forme poskytovania sociálnej služby. Pri osobných stretnutiach sme okrem poskytovania informácií pomáhali s vyplňaním tlačív, riešili problémy s financiami a medziľudskými vzťahmi.

PSS sa na sociálnu pracovníčku obracali predovšetkým s požiadavkami na nákup, stav financií, a riešenie osobných požiadaviek.

## Stravovanie.....

Stravovanie bolo počas celého roka 2023 zabezpečené pre PSS a zamestnancov podľa zásad zdravej výživy s prihliadnutím na vek a zdravotný stav PSS nášho zariadenia. Stravovanie bolo zabezpečované podľa stravných jednotiek v súlade s Všeobecne záväzným nariadením Trnavského samosprávneho kraja č. 30/2014.

Stravovanie v zariadení bolo zabezpečované prípravou jedál vo vlastnej kuchyni. Stravovacia prevádzka sa riadi smernicou HACCP a vlastnými receptúrami, ktoré sú v súlade so zásadami zdravej výživy a tabuľkami výživových hodnôt. Stravovacia prevádzka vyžaduje, aby úzko spolupracovala s ostatnými úsekmi v zariadení a to najmä zdravotným a sociálnym úsekom.

Okrem zabezpečovania stravovania PSS, stravovacia prevádzka zabezpečuje stravovanie zamestnancov.

V zariadení sa poskytuje celodenné stravovanie (raňajky, desiata, obed, olovrant, večera, prípadne druhá večera). Vzhľadom na zdravotný stav PSS sa niektorým PSS poskytuje strava mletá. Výdaj jedál sa uskutočňoval v jedálni, imobilným PSS na izbe.

Obstarávanie potravín sa realizovalo v súlade so zákonom o verejnom obstarávaní a sú uskladnené vo viacerých skladoch tak, aby ich uschovanie zodpovedalo všetkým predpisom a normám.

Pri skladovaní surovín dbáme na spotrebné lehoty určené pre jednotlivé druhy potravín a na dodržiavanie predpisov o hygienických a protiepidemiologických požiadaviek pri skladovaní a výrobe potravín. V stravovacej prevádzke v zariadení sa pripravuje racionálna strava a strava mletá.

Po ukončení prípravy jedla odoberá vzorka z každého druhu jedla, ktorá sa odkladá do chladničky na 48 hodín.

Za dodržiavanie hygieny pri príprave stravy, ako aj dodržiavanie technologických postupov prípravy stravy zodpovedá vedúca stravovacej prevádzky.

**Vydané porcie jedál za rok 2023**

| 2022    |         |        |          |        |
|---------|---------|--------|----------|--------|
| Raňajky | Desiata | Obed   | Olovrant | Večera |
| 16 349  | 16 348  | 20 964 | 16 316   | 16 349 |

**Stravná jednotka:**

- **Racionálna strava – 4,00 EUR**

**Upratovanie.....**

Upratovanie je zabezpečované vlastnými zamestnancami. Upratovanie zabezpečujú 2 upratovačky. Upratovanie prebieha denne na izbách, v spoločných priestoroch a sociálnych miestnosti.

Na základe harmonogramu Hygienicko- epidemiologických opatrení sa realizuje pravidelná dezinfekcia, dezinfekcia a deratizácia.

Upratovanie v zariadení delíme na denné, týždenné a veľké. Štyrikrát ročne sa vykonáva „veľké upratovanie“ vrátane umývania okien.

Týždenne alebo podľa potreby sa dezinfikujú postele a matrace v izbách PSS, umytím dezinfekčným prostriedkom.

Dezinfekciu osobných hygienických potrieb PSS vykonávajú sestry a opatrovatelky zariadenia podľa vypracovaného harmonogramu.

**Pranie, žehlenie a údržba bielizne a šatstva.....**

Pranie, žehlenie a údržbu bielizne a šatstva zabezpečujeme vo vlastnej práčovni, ktorá prevádza pranie, čistenie, komplexnú hygienu a starostlivosť o osobný odev, šatstvo a bielizeň PSS. Perieme ochranné pracovné odevy zamestnancov.

Okrem toho pri plnení bežných povinností vyhovieme aj individuálnym požiadavkám na pranie ako napr. plyšové hračky, kabelky, tašky, papuče, antidekubitné matrace, a pod.

Taktiež vybavujeme úpravu šatstva na mieru, opravujeme poškodený odev a vykonávame drobné krajčírské práce. Náležitú pozornosť venujeme aj žehleniu a konečnej úprave bielizne.

Všetky činnosti sú vykonávané prostredníctvom 1 zamestnanca.

Prevádzkové podmienky práčovne vyhovujú hygienickým požiadavkám. Pozostávajú zo samotných skladov špinavej bielizne, samotnej práčovne, žehliarne a skladu na vypratú bielizeň.

**Ošetrovateľskú a opatrovateľskú starostlivosť.....**

Zariadenie uvedené v § 38 Domov sociálnych služieb a § 39 Špecializované zariadenie, môže okrem poskytovania sociálnych služieb podľa tohto zákona poskytovať ošetrovateľskú starostlivosť, ktorú poskytujú zamestnanci zariadenia spĺňajúci podmienky na výkon zdravotníckeho povolania. Pre klientov v zariadení je zabezpečená komplexná zdravotná starostlivosť v rozsahu ošetrovateľskej starostlivosti kvalifikovaným zdravotným a ošetrovateľským personálom. Tvoria ho sestry, zdravotnícke asistentky a opatrovatel'ky.

Ide o komplexnú zdravotnú starostlivosť o PSS, ktorá zohľadňuje ich potreby v rámci ich diagnózy s ohľadom na ich individualitu a stupeň odkázanosti na sociálnu službu. Väčšina PSS trpí psychiatrickými ochoreniami, ku ktorému sú pridružené aj iné ochorenia. Najčastejšie sú to ochorenia neurologického pôvodu, srdcovo-cievne, gastrointestinálne, kožné ochorenia a pod.

PSS sú zabezpečované zdravotnícke potreby uhrádzané z verejného zdravotného poistenia, ale aj z vlastných zdrojov PSS. Napr.: plienky, plienkové nohavičky, invalidné vozíky, sprchové stoličky, antidekubitné matrace, antidekubitné, relaxačné a rehabilitačné pomôcky.

Zamestnanci zdravotného úseku plánujú jednotlivé činnosti so zameraním na prevenciu, podporu a pomoc pri všetkých úkonoch sebaobsluhy. Naším cieľom je poskytovať čo najkvalitnejšiu starostlivosť

Jednotlivé činnosti ošetrovateľských a opatrovateľských úkonov zaznamenávame do ošetrovateľskej dokumentácie. Od 01.07.2018 máme v prevádzke IS Cygnus, ktorý nám poskytuje možnosti pre ucelenú dokumentáciu o PSS. Naším cieľom je poskytovať čo najkvalitnejšie služby pre PSS s holistickým prístupom.

### **Zabezpečovanie poskytovania zdravotnej starostlivosti.....**

Zabezpečovanie poskytovania zdravotnej starostlivosti je riešené predovšetkým v ambulancii praktického lekára v Čilizskej Radvani. PSS sa táto starostlivosť zabezpečuje na základe podpísanej dohody o poskytovaní zdravotnej starostlivosti.

Všeobecný lekár predpisuje PSS 1x mesačne lieky alebo podľa potreby. Lekár psychiater predpisuje lieky 1x mesačne alebo podľa potreby.

Sezónne očkovanie sa vykonáva 1x ročne na základe indikácie všeobecného lekára. V roku 2023 bolo 46 PSS zaočkovaných proti chrípke.

PSS na základe odporúčania lekára navštevujú rôzne špecializované ambulancie: neurologickú, gastroenterologickú, pľúcnu, chirurgickú, internú, kardiologickú, gynekologickú, nefrologickú, hematologickú, onkologickú, očnú a pod.

Všetky spomenuté zdravotnícke zariadenia sú mimo sídla zariadenia. Najbližšie vzdialené sú ambulancie v Čilizskej Radvani vzdialenej 6 km, vo Veľkom Mederi vzdialenej 12 km, v Dunajskej Strede vzdialenej 27 km, v Kolárove vzdialenej 39 km, v Komárne vzdialenej 43 km, v Šamoríne vzdialenej 39 km a v Nitre vzdialenej 85 km.

Na odporúčanie lekára navštevujeme Nemocnicu Penta Hospitals v Dunajskej Strede a Psychiatrickú nemocnicu Philippa Pinela v Pezinku.

Tento fakt sťažuje zabezpečovanie poskytovania zdravotnej starostlivosti a taktiež spôsobuje nevyhnutnosť poskytnúť PSS sprevádzajúceho zamestnanca zo zdravotného úseku.

Akútne chorých a imobilné PSS navštevuje všeobecný lekár podľa potreby v zariadení.

Zubné ošetrenia realizuje ambulancia zubného lekára v Čiližskej Radvani.

## Sociálna rehabilitácia.....

Sociálna rehabilitácia je poskytovaná 6 inštruktormi sociálnej rehabilitácie a 1 inštruktorkou pracovných zručností. V špecializovanom zariadení sú 2 inštruktori sociálnej rehabilitácie a v Domove sociálnych služieb 4 a 1 inštruktorka pracovných zručností.

Hlavné ciele sociálnej rehabilitácie v zariadení sú:

- zlepšenie kvality života a sociálneho fungovania PSS
- podpora PSS v dosahovaní nezávislosti a samostatnosti
- poskytnutie podpory a pomoci pri zvládaní problémov
- integrovanie PSS do spoločnosti a zabezpečenie jeho zapojenia do rôznych oblastí života, ako je práca, vzdelávanie, rodina a voľný čas.
- prevencia a redukcia sociálneho vylúčenia
- posilnenie sebavedomia a sebaúcty PSS
- zlepšenie sociálnych vzťahov a podpora sociálnej interakcie
- zvýšenie schopnosti a zručností PSS na riešenie problémov a adaptáciu na zmeny v živote
- podpora a rozvoj PP v oblasti ich osobných cieľov.
- zabezpečenie rovnakých príležitostí a práv pre všetkých PSS

V zariadení používame nasledujúce prvky terapií: arteterapia, muzikoterapia, hortikultúrna terapia, činnosť terapia, biblioterapia, dramaterapia /literárno – dramatický krúžok/, prvky terapie na zlepšenie pamäti a mentálnych schopností, pohybová činnosť.

Sociálna rehabilitácia prebieha v priestoroch zariadenia, ale aj v širšom okolí. Časovo je ohraničená, v zariadení sa realizuje v priebehu dňa od 7,00 hod. – do 15,00 hod. od pondelka do piatka a v špecializovanom zariadení „Vila Viktória“ od 7.00 hod. – do 19.00 hod. celý týždeň.

Počas roka 2023 bolo v zariadení umiestnených 46 PSS sociálnej služby, z toho 10 PSS v špecializovanom zariadení Vila Viktória.

### **Sociálna rehabilitácia v jednotlivých skupinách počas roka 2023:**

Zariadenie sa úspešne zapojilo do Národného projektu Deinštitucionalizácia zariadení sociálnych služieb. Oblasť, v ktorých poskytujeme podporu cieľovej skupine projektu sú hlavne: príprava PSS na samostatný život v komunite, aktivizácia a uplatnenie sa na otvorenom trhu práce, realizácia bezbariérového prostredia, supervízie aj pre PSS. Z tohto dôvodu sa v oboch zariadeniach v rámci sociálnej rehabilitácie viac orientujeme na sebaobslužné a pracovné činnosti.

- Špecializované zariadenie Vila Viktória

V špecializovanom zariadení poskytujeme starostlivosť pre 10 PSS s rôznymi špecifickými ochoreniami. Sociálna rehabilitácia je založená na podpore samostatnosti a sebaúcty PSS na možnej najvyššej úrovni.

Funguje tu tvorivá dielňa, kde aplikujeme a využívame rôzne techniky remeselné – umeleckej činnosti, tkanie kobercov, pletenie košíkov a rôzne výrobky z pedigu, s technikou vyšívania, diamantové maľovanie. PSS pripravujú kľúčenky, obrusy, šperky.

- Pracovná činnosť: PSS robia svoje každodenné povinnosti, ako: úprava priestoru na vykonávanie pracovných činností - udržiavanie poriadku, odkladanie pomôcok, utieranie stolov, utieranie prachu, vysávanie.../ udržiavanie záhradky, záhona –špeciálne zariadenie disponuje areálom a záhradkou/ práca s ošatením - triedenie, ukladanie vlastného ošatenia, pranie rôzne pracovné činnosti v exteriéri zariadenia.

- **Skupina A**

Do tejto skupiny klasifikujeme 7 PSS.

Aktivity sú zamerané najmä na rozvoj pracovnej, sebaobslužnej, pohybovej, kreatívnej činnosti a tréning pamäti. V rámci kreatívnej činnosti PSS sa venujú tvorbe ikebany a vencov na dvere.

Pracovné činnosti: úprava a čistenie areálu, záhradnícke práce, upratovacie a pracovné činnosti v interiéri. Každodenne majú tréning pamäti a pohybové činnosti v najrôznejších formách.

- **Skupina B**

V skupine je zaradených 9 PSS. Od jari do jesene majú na starosti zeleninovú záhradu, kde pestujú paradajky, papriky, reďkovky, cibuľu, hrášok a kukuricu na varenie. Pri pestovaní PSS zažívajú pocity úspechu, zvyšuje sa im sebavedomie. Činnosti v skupine sú zamerané na tréning pamäti - kognitívny tréning, pohybové a hravé aktivity, konštruktívne hry, výtvarné techniky, prvky arteteapie.

- **Skupina C**

Do tejto skupiny pozostávala 9 PSS. Sociálna rehabilitácia sa zameriava na relaxačné, hudobné, výtvarné činnosti. Vykonávajú jednoduchšie pracovné činnosti, ako zametanie, zber suchých konárov v zadnej časti areálu. V tejto skupine PSS vyžadujú už viac relaxačné a odpočinkové činnosti. Hlavným cieľom je udržateľnosť aktuálneho stavu PSS.

- **Skupina C1**

V skupine je zaradených 11 PSS . PSS vyžadujú neustály zdravotný dohľad. Tu sa uplatňujú najviac fyzioterapeutické činnosti. Činnosti sú zamerané na podporu motoriky rúk, na komunikáciu s hravými, výtvarnými a hudobnými činnosťami. Používame aj prvky pasívnej záhradnej terapie, ako pozorovanie rastlín, prechádzky v areáli, vnímanie vôní.

Počas dňa inštruktorky koordinujú PSS, pomáhajú im dosiahnuť individuálne ciele, vedia ich počas práce, poskytujú im pomoc.

Zariadenie disponuje s bazénom, ktoré PSS využívajú v letných mesiacoch, čo často navštevovali aj PSS z „Vily Viktórie“. V oboch zariadeniach v exteriéri sú posilňovacie stroje, ako volant, lyže, rotoped, eliptický trenažér, často realizujeme pohybové činnosti s týmito nástrojmi.

V zariadení funguje aj literárno – dramatický krúžok. Aktivita je založená na dobrovoľnosti. Okrem skupinovej formy sa uskutočňuje aj individuálna forma.

Od roku 2023 používame aj špeciálne vybavené miesto na relaxáciu, pod názvom Snoozelen, čo slúži na relaxačné činnosti. SNOOZELEN poskytuje príjemné a bezpečné prostredie, kde sa pomocou svetla, zvuku, vône podporujeme relaxáciu, zlepšujeme náladu a zmiernujeme stres.

V roku 2023 tvorivé dielne boli zriadené v starej administratívnej budove. Tu už PSS disponujú čajovou kuchynkou a viacerými toaletami, pre PSS je prostredie oveľa pohodlnejšie.

Aj v roku 2023 boli organizované voľnočasové aktivity, spoločenské stretnutia. V priebehu roka sa mesačne uskutočňovali posedenia pre PSS, ktoré oslavovali narodeniny, chodievali na občerstvenia do miestneho pohostinstva. Počas roka sme usporiadali náročnejšie „tvorivé dielne“ pre PSS.

| Dátum   | Názov podujatia   |
|---|---|
| 12.01.2023  | Čajové popoludnie, tanečná zábava – organizátor: DSS Medveďov   |
| 19.01.2023  | Tvorba masiek a fašiangovej dekorácie-tvorivá dielňa, organizátor: DSS Medveďov                                     |
| 07.02.2023-<br>08.02.2023-<br>09.02.2023-<br>13.02.2023 | Návšteva cukrárne-organizátor: DSS Medveďov   |
| 14.02.2023  | Deň Valentína organizátor: DSS Medveďov   |
| 20.02.2023  | Fašiangový karneval, organizátor: DSS Medveďov  |
| 23.02.2023  | „Šikovné kuchárky“-pečenie šišiek a zákusiek v ŠZ Vila Viktória   |
| 08.03.2023  | MDŽ-tanečná zábava ,organizátor: DSS Medveďov   |
| 22.03.2023  | Svetový deň vody- zbieranie odpadu v prírode „Chráňme prírodu!“- enviromentalny projekt - organizátor: DSS Medveďov |
| 01.04.2023  | Podunajské veľkonočné trhy v Gabčíkove  |
| 03.04.2023  | Veľkonočné „šikovné ruky“-tvorivá dielňa, organizátor: DSS Medveďov   |
| 11.04.2023  | Šibačka v zariadení ,organizátor:DSS Medveďov   |
| 20.04.2023  | Deň Zeme-enviromentalny projekt, organizátor: DSS Medveďov  |
| 02.05.2023  | 4 dňový wellness pobyt v Štúrove  |
| 31.05.2023  | Azijský deň, organizátor: DSS Ižop Pusta  |
| 03.06.2023  | Deň detí a športu v Medveďove, organizátor: Obec Medveďov   |
| 14.06.2023  | Opekačka v zariadení, organizátor: DSS Medveďov   |
| 22.06.2023  | Celodenný výlet v Gabčíkove, organizátor: DSS Medveďov  |
| 30.06.2023  | Podpora finančnej gramotnosti PSS pomocou nakupovania v obchode   |
| 04.07.2023  | Summer Fiesta v DSS Lehnice, organizátor: DSS Lehnice   |
| 20.07.2023  | Návšteva miestneho pohostinstva   |
| 31.07.2023  | Hodové slávnosti v Medveďove, organizátor Obec Medveďov   |
| 09.08.2023  | Návšteva termálneho kúpaliska v Topoľníkoch   |
| 16.08.2023  | Celodenný výlet Balatonalmádi, organizátor: DSS Medveďov  |
| 24.08.2023  | Summer Party s opekačkou pri bazéne, organizátor: DSS Medveďov  |
| 20.09.2023  | Tvorivá dielňa s jesennou tematikou, organizátor: DSS Medveďov  |
| 28.09.2023  | Priateľské stretnutie v DSS Ižop Pusta  |
| 18.10.2023  | Kinové popoludnie, premietanie veselohry s občerstvením, organizátor: DSS Medveďov                                  |
| 24.10.2023  | Čajové popoludnie, organizátor: DSS Medveďov  |
| 02.11.2023  | Halloween party v zariadení, organizátor: DSS Medveďov  |
| 22.11.2023  | Katarínska zábava v Lehniaciach , organizátor: DSS Lehnice  |
| 02.12.2023  | Vianočné farmarské trhy v Gabčíkove , organizátor: DSS Medveďov   |
| 05.12.2023  | Vítanie sv. Mikuláša, organizátor: DSS Medveďov   |
| 22.12.2023-<br>26.12.2023                               | Vianoce v zariadení   |
| 31.12.2023  | Privítanie nového roka – tanečná zábava, organizátor: DSS Medveďov  |

## Prezentácia výrobkov na podujatia



Výročná správa





## Fotogaléria z podujatí



V termíne od **02.05.2023** do **5.05.2023** sa PSS zúčastnili na výlete v Štúrove. Boli ubytovaní v hoteli VADAŠ, ktorý je súčasťou termálneho kúpaliska Vadaš. PSS využívali vnútorný wellness. Zorganizovali sme aj menšie výlety v Štúrove, ako prehliadka mesta vláčikom, prechádzka pri Dunaji, výlet v Ostrichome, v katedrále. PSS do domova sa vrátili plní zážitkov.

### **Celodenný výlet – Balatonalmádi 16.08.2023**

Uskutočnilo sa celodenný výlet v Maďarsku, Balatonalmádi. PSS mali možnosť kúpať sa v jazere Balaton, vychutnali rôzne tradičné maďarské jedlá a kúpili suveníry podľa vlastného výberu. PSS sa cítili veľmi dobre.



### Priateľské stretnutie, celodenný výlet v Gabčíkove 22.06.2023

Domov sociálnych služieb pre deti a dospelých v Medveďove sa úspešne zapojil do Národného projektu Deinštitualizácia zariadení sociálnych služieb - Podpora transformačných tímov, ktorý realizuje MPSVaR. Projekt kladie dôraz aj na zabezpečenie rovnakých práv všetkých osôb so zdravotným postihnutím, vrátane ich práva na život v spoločnosti s rovnakými možnosťami voľbami ako majú ostatní ľudia. Z finančných zdrojov projektu sme zorganizovali priateľské stretnutie s prijímateľmi sociálnej služby z CSS Merema v reštaurácii Nimród v Gabčíkove. Hostí sme privítali občerstvením a kávovými špecialitami. Atrakciou stretnutia bola výhliadková plavba loďou Ondava aj s preplavením plavebných komôr. Po plavbe si prijímatelia sociálnej služby vychutnali vynikajúci obed na letnej terase reštaurácie. Horúci letný deň si spríjemnili diskotékou, zmrzlinou a studeným radlerom.



### ADVENTNÉ OBDOBIE V ZARIADENÍ 2023

Toto obdobie zohráva v živote PSS veľmi dôležitú a významnú úlohu. Vianoce vnímajú PSS citlivejšie ako iné sviatky v roku. Prípravu na toto čarovné obdobie sme začali už koncom novembra, organizovali sme bohaté programy a snažili sme sa spríjemniť každodenný život PSS



## 6 FINANCOVANIE SOCIÁLNYCH SLUŽIEB

### Schválený rozpočet na rok 2023

|                      |                            |         |
|----------------------|----------------------------|---------|
| Schválený rozpočet   |                            | 980 796 |
| Príjmy celkom        |                            | 130 500 |
| Bežné výdavky celkom |                            | 850 296 |
| z toho               | Mzdy, platy a OOV          | 511 908 |
|                      | Odvody do poisťných fondov | 178 910 |
|                      | Tovary a služby            | 286 931 |
|                      | Bežné transfery            | 3 047   |
| Kapitálové výdavky   |                            | 0       |
| Celkom               |                            | 980 796 |

### Úpravy rozpočtu na rok 2023

|                      |                            |           |
|----------------------|----------------------------|-----------|
| Upravený rozpočet    |                            | 1 391 037 |
| Príjmy celkom        |                            | 219 503   |
| Bežné výdavky celkom |                            | 893 734   |
| z toho               | Mzdy, platy a OOV          | 622 936   |
|                      | Odvody do poisťných fondov | 223 870   |
|                      | Tovary a služby            | 381 833   |
|                      | Bežné transfery            | 598       |
| Kapitálové výdavky   |                            | 161 800   |
| Celkom               |                            | 1 391 037 |

- **Bežné výdavky za rok: 2023**

**Čerpanie bežných výdavkov: 1 211 549,91 €**

Z rozpočtu bežných výdavkov boli financované osobné náklady, náklady na energie, nákup čistiacich a hygienických potrieb, nákup potravín, drobných zariadení, celková oprava bazéna, maliarske a natieračské v hlavnej budove, nákup interiérového vybavenia do novopostavenej administratívnej budovy a na úsek sociálnej rehabilitácie.

- **Kapitálové výdavky za rok : 2023**

**Čerpanie kapitálových výdavkov: 144 860,49 €**

Z rozpočtu kapitálových výdavkov sme v roku 2023 financovali:

- **nákup pozemkov** : na základe uznesenia Zastupiteľstva Trnavského samosprávneho kraja (uznesenie č. 65/2023/04) bola schválená nákup dvoch

pozemkov vo výške 77 060,49 € pre potreby rozšírenia kapacít v rámci plánu obnovy,

- **vyhotovenie projektovej dokumentácie** na vybudovanie nízkokapacitného pobytového zariadenia podporovaného bývania pre klientov DSS pre dospelých v Medveďove v rámci výzvy z Plánu obnovy na rozšírenie kapacít komunitnej starostlivosti. (Projektová dokumentácia - Deinštitucionalizácia Domova sociálnych služieb Medveďov I – zariadenie podporovaného bývania /typ I/ - 36 600,00 € )
- **vyhotovenie projektovej dokumentácie** na vybudovanie nízkokapacitného pobytového zariadenia podporovaného bývania pre klientov DSS pre dospelých v Medveďove v rámci výzvy z Plánu obnovy na rozšírenie kapacít komunitnej starostlivosti. ( Projektová dokumentácia - Deinštitucionalizácia Domova sociálnych služieb Medveďov II – zariadenie podporovaného bývania /typ G/ - 31 200,00 €)

### Mimorozpočtové príjmy za rok 2023: 1 000,00 €

- **Ekonomicky oprávnené náklady za rok 2023**  
v zmysle § 72 ods. 5 zákona č. 448/2008 Z.z. o sociálnych službách

Ekonomicky oprávnené náklady poskytovateľa sociálnych služieb sú náklady na zabezpečovanie vykonávania, alebo utváranie podmienok na vykonávanie odborných činností, obslužných činností a ďalších činností.

Ekonomicky oprávnené náklady (ďalej len „EON“) v Domove sociálnych služieb pre deti a dospelých za rok 2021 sú vyčíslené v nasledovnej tabuľke.

| Druh poskytovanej sociálnej služby  | Domov sociálnych služieb | Špecializované zariadenie |
|---|--------------------------|---------------------------|
| Forma sociálnej služby  | Pobytová celoročná       | Pobytová celoročná        |
| Kapacita zariadenia zapísaná v registri poskytovateľov sociálnych služieb v roku 2023   | 36                       | 10                        |
| Priemer prijímateľov sociálnej služby v roku 2023 na 1 mesiac   | 36                       | 10                        |
| Ekonomicky oprávnené náklady za rok 2023  | Suma v eur               | Suma v eur                |
| a) mzdy, platy a ostatné osobné vyrovnania vo výške, ktorá zodpovedá výške platu a ostatných osobných vyrovnaní podľa osobitného predpisu | 521 882,02               | 92 641,60                 |
| b) poisťné na verejné zdravotné poistenie, poisťné na   |                          |                           |

|   |            |            |
|---|------------|------------|
| sociálne poistenie a povinné príspevky na starobné dôchodkové sporenie platené zamestnávateľom v rozsahu určenom podľa písmena a)   | 184 784,78 | 32 729,23  |
| c) tuzemské cestovné náhrady  | 85,40      | 34,00      |
| d) výdavky na energie, vodu a komunikácie   | 13 104,70  | 4 008,67   |
| e) výdavky na materiál okrem reprezentačného vybavenia nových interiérov  | 70 931,46  | 16 253,19  |
| f) dopravné   | 4 557,27   | 1 010,30   |
| g) výdavky na rutinnú údržbu a štandardnú údržbu okrem jednorazovej údržby objektov alebo ich častí a riešenia havarijných stavov   | 12 607,76  | 11 799,60  |
| h) nájomné za prenájom nehnuteľnosti alebo inej veci okrem dopravných prostriedkov a špeciálnych strojov, prístrojov, zariadení, techniky, náradia a materiálu najviac vo výške obvyklého nájomného, za aké sa v tom čase a na tom mieste prenechávajú do nájmu na dohodnutý účel veci toho istého druhu alebo porovnateľné veci  | 0,00       | 0,00       |
| i) výdavky na služby  | 67 341,01  | 13 978,10  |
| j) výdavky na bežné transfery v rozsahu vreckového podľa osobitného predpisu, odstupného, odchodného, náhrady príjmu pri dočasnej pracovnej neschopnosti zamestnanca podľa osobitného predpisu  | 502,93     | 95,00      |
| k) odpisy hmotného majetku a nehmotného majetku podľa účtovných predpisov, o ktorom poskytovateľ sociálnej služby účtuje a odpisuje ho ako účtovná jednotka; odpis hmotného majetku, ktorým sú novoobstarané stavby, byty a nebytové priestory užívané na účely poskytovania sociálnych služieb v zariadeniach alebo ich technické zhodnotenie, najviac vo výške obvyklého nájomného, za aké sa v tom čase a na tom mieste prenechávajú do nájmu na dohodnutý účel veci toho istého druhu alebo porovnateľné veci | 39 792,60  | 45 276,24  |
| Ekonomicky oprávnené náklady za rok 2023 spolu  | 915 589,93 | 178 033,33 |
| Celková výška bežných výdavkov za rok 2023  | 875 797,33 | 172 549,69 |
| Výška prijatých úhrad za rok 2023   | 110 818,32 | 31 331,79  |
| Ekonomicky oprávnené náklady za rok 2023 na 1 PSS / 1 mesiac podľa kapacity   | 2 119,42   | 1 483,61   |

|  |          |          |
|--|----------|----------|
| Bežné výdavky za rok 2023 na 1 PSS / 1 mesiac podľa kapacity | 2 027,31 | 1 437,91 |
|--|----------|----------|

- Priemerná mesačná úhrada za rok 2023**

| <b>Priemerná mesačná úhrada za rok 2023- PREDPÍSANÁ</b> |        |
|---|--------|
| DSS   | ŠZ     |
| 256,56  | 261,10 |

| <b>Priemerná mesačná úhrada za rok 2023- SKUTOČNE ZAPLATENÁ</b> |        |
|---|--------|
| DSS   | ŠZ     |
| 256,52  | 261,10 |

**7 PLNENIE CIEĽOV V POSKYTOVANÍ SOCIÁLNYCH SLUŽIEB ZA ROK 2023**

| Cieľ  | Plnenie   |
|---|---|
| <ul style="list-style-type: none"> <li>➤ Integrácia PSS na najvyššej úrovni do komunity</li> </ul>  | PSS sa zúčastnili všetkých podujatiach organizovaných Obcou Medved'ov, výlety s majoritnou spoločnosťou   |
| <ul style="list-style-type: none"> <li>➤ Udržiavanie priateľských vzťahov so zahraničnými zariadeniami</li> </ul>                                     | V priebehu roka sme sa zúčastnili na podujatiach v zahraničí s partnerskými inštitúciami, zariadeniami. Zahraničné partneri: Márton Lakóotthon – Nyúl, Dr. Piróth Endre Szociális Központ |
| <ul style="list-style-type: none"> <li>➤ Organizácia voľnočasových aktivít pre PSS</li> </ul>   | Realizovali sme rôzne aktivity pre PSS v zariadení a mimo zariadenia a snažili sme naplniť plány z vypracovaného ročného plánu aktivít.   |
| <ul style="list-style-type: none"> <li>➤ Zabezpečiť a podporovať vzdelávanie zamestnancov</li> </ul>  | Predplatenie denníka SME a časopisu SESTRA  |
| <ul style="list-style-type: none"> <li>➤ Aktívna účasť na interných vzdelávacích aktivitách, online školeniach, školeniach mimo zariadenia</li> </ul> | Snažili sme sa zúčastniť na najvyššom miere na školeniach v zariadení aj mimo zariadenia a na online školeniach   |
| <ul style="list-style-type: none"> <li>➤ Pravidelné stretávanie sa na Rade obyvateľov a zástupcov v stravovacej komisii</li> </ul>                    | Stretnutie stravovacej komisie prebiehalo 2x mesačne  |





## 8 KONTAKT NA POSKYTOVATEĽA SOCIÁLNYCH SLUŽIEB

Domov sociálnych služieb pre deti a dospelých v Medveďove  
Hlavná 111  
930 07 Medveďov  
telefón: 031/55 41 105  
e-mail: [dssmedvedov@zupa-tt.sk](mailto:dssmedvedov@zupa-tt.sk)

**RIADITEĽ:**

Mgr. Vladislav Kmet'  
Tel: 0905400169  
e-mail: [vladislav.kmet@zupa-tt.sk](mailto:vladislav.kmet@zupa-tt.sk)

**Manažér kvality:**

PaedDr. Tamás László  
e-mail: [laszlo.tamas@zupa-tt.sk](mailto:laszlo.tamas@zupa-tt.sk)

**Sociálna pracovníčka:**

Mgr. Judit Huszárová  
e-mail: [vercseova.judita@zupa-tt.sk](mailto:vercseova.judita@zupa-tt.sk)

**Ekonomka:**

Erika Janková – zástupkyňa riaditeľa  
e-mail: [jankova.erika@zupa-tt.sk](mailto:jankova.erika@zupa-tt.sk)

**Úsek sociálnej rehabilitácie:**

Monika Lengyel -poverená riadením úseku  
e-mail: [birova.annamaria@zupa-tt.sk](mailto:birova.annamaria@zupa-tt.sk)

**Zdravotný úsek:**

Silvia Kmettyová - vedúca úseku  
e-mail: [kmettyova.silvia@zupa-tt.sk](mailto:kmettyova.silvia@zupa-tt.sk)

**Úsek stravovacej prevádzky:**

Bc. Eva Uharčeková – vedúca úseku  
e-mail: [csicsayova.eva@zupa-tt.sk](mailto:csicsayova.eva@zupa-tt.sk)

**Mzdová účtovníčka:**

Mgr. Eszter Végh Füßy  
e-mail: [fussyova.eszter@zupa-tt.sk](mailto:fussyova.eszter@zupa-tt.sk)